

118 — Márcia Orisa Fernandes Lopes	14,699	198 — Maria Dulce Almeida Santos de Almeida	13,038
119 — Luzia de Fátima Borrego Raposo Pereira (a)	14,692	199 — Maria da Conceição Quaresma Vieira Malícias (a)	12,867
120 — Ana Maria Silva Miranda de Brito dos Santos (a)	14,692	200 — Liseta Maria Rodrigues	12,867
121 — Maria Filomena Espinha Martins Simãozinho de Matos (a)	14,692	201 — Ana Maria Dias do Coito	12,823
122 — Carla Susana Salgueiro Lago da Silva	14,692	202 — Fernanda Maria Augusta Daud Vally Mac'Donald	12,775
123 — Ana Clarissa Faria Lobo de Freitas	14,683	203 — Lucília Maria Condeça Serrano	12,758
124 — Ermelinda Maria Manuela Duarte Carvalho Vaz (a)	14,675	204 — Maria Adriana da Silva Santos Reis	12,633
125 — Marília Augusta Martins Ribeiro (a)	14,675	205 — Maria de Jesus de Melo Cristóvão Pereira (a)	12,600
126 — Luísa Maria Miguel Campos Soares (a)	14,675	206 — Ângela Maria Marques Serra Cipriano	12,600
127 — Maria Aparecida Teixeira Silvestre (a)	14,675	207 — Maria Marisa Pinto Massi Real Figueiredo	12,500
128 — Ana Isabel Bento Pinheiro	14,675	208 — Hélder Fernando Martins Sampaio	12,420
129 — Maria Elisa dos Prazeres Seco Hermínio	14,658	209 — Paula Cristina Meneses Teixeira	12,223
130 — Maria Isabel Cabrita Nunes Inácio da Silva	14,650	210 — Mumtaz Nurmamade Valimamade	12,217
131 — Fernanda Maria Fernandes da Costa Gomes (a)	14,642	211 — Cláudia Marlene Afonso Gregório	11,973
132 — Anabela de Oliveira Rivaís Praia	14,642	212 — Carlos Estêvão Lima de Abreu	11,853
133 — Maria Manuela de Lima Mendes Coelho	14,625	213 — Ana Paula Falhas Pinto Silva	11,800
134 — José Alberto dos Santos Carrulo (a)	14,617	214 — Miriam Tavares Gomes Marques	11,785
135 — Lídia Maria Pinto Pereira Xavier (a)	14,617	215 — António Sérgio Monteiro Gonçalves Henrique	11,778
136 — Paula Maria Ferreira de Sousa Amaral Esperança	14,617	216 — Mónica Alexandra Galrito Bráz	11,753
137 — Neide Íris Wahnon Pinto Mendes da Silva Gonçalves (a)	14,600	217 — Cláudia Maria Tampinho Rosa Mendes	11,747
138 — Carla Isabel Vicente Martins Rodrigues (a)	14,600	218 — Nuno Manuel Simplicio Domingues	11,737
139 — Ana Sofia Pimenta de Abreu (c)	14,600	219 — Celeste Maria Nunes de Oliveira	11,693
140 — Anabela Rações Barradas	14,600	220 — Cármen Rute Ferreira da Silva Rebocho	11,664
141 — Isabel Rute da Silva Mendes Costa (a)	14,583	221 — Nuno Filipe Jorge Antunes	11,639
142 — Cármen Rosália Jesus Louro Neves	14,583	222 — Ana Vanessa Gonçalves Pereira	11,624
143 — João Paulo de Oliveira Narciso	14,575	223 — Sandra Sofia Correia da Silva Araújo	11,603
144 — Maria da Conceição Noga Salgueiro	14,558	224 — Manuela Alexandra Gonçalves Guerra Cabral	11,550
145 — Cristina Maria Fidalgo da Cunha	14,550	225 — Mónica Isabel do Nascimento Viegas	11,473
146 — Maria da Conceição Monteiro Angélico Morais	14,542	226 — Bruno Manuel Fernandes Lourenço	11,273
147 — António Joaquim Vieira Rodrigues	14,533		
148 — Maria José Costa Rodrigues Pinto	14,525	(a) Prefere ao candidato seguinte por ter maior antiguidade na categoria — alínea (a) do n.º 1 do artigo 37.º do Decreto-Lei n.º 204/98, de 11 de Julho.	
149 — Ana Isabel Dimas Garcia	14,500	(b) Prefere ao candidato seguinte por ter maior antiguidade na função pública — alínea (a) do n.º 1 do artigo 37.º do Decreto-Lei n.º 204/98, de 11 de Julho.	
150 — Maria Adelaide Ferreira Loureiro Carvalho	14,492	(c) Prefere ao candidato seguinte por ter idade inferior — n.º 3 do artigo 37.º do Decreto-Lei n.º 204/98, de 11 de Julho.	
151 — Liliána da Costa Horta	14,447	De acordo com o disposto no n.º 1 do citado artigo 38.º, os interessados dispõem de um prazo de 10 dias úteis, contado da data da publicação deste aviso, para, querendo, dizerem por escrito, em exposição dirigida à presidente do júri, o que se lhes oferecer sobre o projecto em referência. Para este efeito, o processo de concurso poderá ser consultado nos dias úteis, das 14 horas e 30 minutos às 17 horas e 30 minutos, nas instalações do Centro Nacional de Pensões, sitas na Rua de Entrecampos, 45, 4.º, em Lisboa.	
152 — Maria de Lurdes da Silva Santinhos	14,417		
153 — Maria Helena Ferreira Gervásio dos Santos	14,367		
154 — Maria Helena Lopes Neves Abade	14,352		
155 — Empíria Olímpia Cervela de Bastos Pereira Brás Matias	14,350		
156 — Olga dos Anjos Lameirão Barata	14,342		
157 — Eugénia Marisa Madureira Teixeira da Silva Loureiro	14,327		
158 — Maria Etelvina Banza Vieira de São João de Jesus Pina	14,317		
159 — Arminda Maria Duarte Janeiro Magalhães	14,250		
160 — Maria da Graça Varelas Soares Crespo	14,233		
161 — Agostinha de Jesus Luís	14,117		
162 — Amélia Santos Moura	14,025		
163 — Natália Rosa Graça Palhares Weba	14,017		
164 — Carlos Manuel Gomes Almeida Santos	13,966		
165 — Ana Paula Alves Ramalho	13,908		
166 — Olga Maria Ponte Nunes da Silva Valentim	13,867		
167 — Dina Teresa Fernandes Pinheiro	13,825		
168 — Ana Maria Morais Vilar Chouzende	13,792		
169 — Maria Cristiana de Jesus Barreto	13,717		
170 — Joaquim José Gouveia Jorge	13,667		
171 — João Paulo Barra Ludovino Mota Felício	13,650		
172 — Sílvia Fátima da Silva Lourenço	13,623		
173 — Rosa Maria Silva Dias	13,604		
174 — Paula Cristina Santos Ramos Torres	13,600		
175 — Hélder Miguel Nunes Vinheiras	13,574		
176 — Jorge Manuel Lucas Alves	13,546		
177 — Rute Ezaguy Katzan de Morais	13,525		
178 — Diva Maria de Paiva Pinto	13,467		
179 — Maria João Gonçalves Ferrão de Sousa (a)	13,458		
180 — Ana Paula Monteiro Beatriz Fernandes	13,458		
181 — Helena Cristina Carvalho da Costa Alves	13,450		
182 — Dalila Luísa Dezoito Marques Silva	13,442		
183 — Maria de Fátima Morais Brazinha	13,417		
184 — Ana Maria dos Santos Pereira Mendes Piteira	13,392		
185 — Carla Maria Gomes Trindade Pedro	13,383		
186 — Florbela de Jesus Pais Guerra Rodrigues	13,350		
187 — Ana Maria Canas Serrano Leitão	13,317		
188 — Ana Cristina dos Santos Nunes (a)	13,275		
189 — Paula Alexandra Dias Charro Amaral	13,275		
190 — Maria Margarida Mendes de Araújo	13,242		
191 — Maria Helena Peres de Oliveira Bito Rosário	13,175		
192 — Paulo Jorge dos Santos Oliveira	13,149		
193 — Maria da Conceição Gonçalo Guerreiro	13,143		
194 — Cristina Isabel Carrilho Compadinho Beco	13,092		
195 — António Maria Baião	13,058		
196 — Maria de Lurdes Gaspar Afonso Lourenço	13,050		
197 — Helena Maria Ferreira da Rocha	13,042		

16 de Março de 2005. — A Presidente do Júri, *Marília Rosa Martins Paiva Lima*.

MINISTÉRIO DAS OBRAS PÚBLICAS, TRANSPORTES E COMUNICAÇÕES

Gabinete do Secretário de Estado Adjunto e das Obras Públicas

Despacho n.º 7010/2005 (2.ª série). — Nos termos do disposto na alínea a) do n.º 1 do artigo 14.º e no n.º 2 do artigo 15.º do Código das Expropriações, aprovado pela Lei n.º 168/99, de 18 de Setembro, atento o despacho do director-coordenador da área de concessões da EP — Estradas de Portugal, E. P. E., de 20 de Janeiro de 2005, que aprovou a planta parcelar C3B2-E-201-13-01b e os mapas de áreas relativos à A 10 — sublanço Benavente-A 13, declaramo, no uso da competência que me foi delegada por despacho do Ministro das Obras Públicas, Transportes e Comunicações, ao abrigo do artigo 161.º do Estatuto das Estradas Nacionais, aprovado pela Lei n.º 2037, de 19 de Agosto de 1949, a utilidade pública, com carácter de urgência, da expropriação das parcelas de terreno necessárias à construção deste sublanço abaixo identificadas, com os elementos constantes da descrição predial e da inscrição matricial dos direitos e ónus que sobre elas incidem e os nomes dos respectivos titulares.

Mais declaramo autorizar a BRISA a tomar posse administrativa das mencionadas parcelas, assinaladas nas plantas anexas, com vista ao rápido início dos trabalhos, sendo que a urgência das expropriações se louva no interesse público de que as obras projectadas sejam executadas o mais rapidamente possível.

Os encargos com as expropriações em causa encontram-se caucionados pela BRISA — Auto-Estradas de Portugal, S. A., nos termos do disposto no n.º 2 do artigo 12.º do Código das Expropriações.

1 de Março de 2005. — O Secretário de Estado Adjunto e das Obras Públicas, *Jorge Fernando Magalhães da Costa*.

Mapa de áreas — Expropriações

Alteração de Setembro de 2004

Desenho C3B2-E-201-13-01b

Data: Setembro de 2004.
A 10-Bucelas-Carregado (A 1)-A 13.
Sublanço Benavente-A 13.

Concelho de Benavente.
Freguesia de Benavente.

Número das parcelas	Nomes e moradas dos proprietários e outros interessados	Referências				Denominação e confrontações do prédio e confrontações da parcela a expropriar	Áreas (metros quadrados)						
		Matriz		Registo predial			Do prédio		Da parcela a expropriar			Sobran-tes	Restantes
		Rústica	Urbana	Descrição ou ficha	Inscri-ções		Cadastró	Registo predial	Auto-estrada	Restabeleci-mentos	Acessos e valas		
1	António Calheiros Lopes, Quinta de Nossa Senhora das Neves, Manique, 2765 Alcabi-deche.	Artigo 1, sec-ção BS a secção BS3.				Prédio: Monte do Engenheiro Calheiros: Norte: Maria Helena Brito de Almeida. Sul: caminho «Estrada dos Alemães». Nascente: estrada nacional n.º 118. Poente: caminho. Parcela: Norte: Maria Helena Brito de Almeida. Sul: António Calheiros Lopes. Nascente: estrada nacional n.º 118. Poente: António Calheiros Lopes. Subparcela: Norte: Maria Helena Brito de Almeida. Sul: António Calheiros Lopes. Nascente: estrada nacional n.º 118. Poente: António Calheiros Lopes.	385 680		a)(&) 120 278	1)(&) 1 223	a) 495 c)(\$ 5 411 d)(\$ 2 789 e)(\$ 5 305 f)(\$ 285 g)(• 5 344 h)(• 6 457 i)(• 4 094		b) 85 516
2	Maria Helena Granada Rodrigues da Silva Couto Brito de Almeida, Rua de João de Deus, 15, rés-do-chão, esquerdo, 1200 Lisboa.	Artigo 12, secção BR.				Prédio: Sul: António Calheiros Lopes. Nascente: estrada nacional n.º 118. Parcela: Norte: Maria Helena Brito de Almeida. Sul: António Calheiros Lopes. Nascente: Maria Helena Brito de Almeida. Poente: Maria Helena Brito de Almeida.	580 560		(&) 7 967	1)(&) 8 772	a)(&) 17 b)(&) 47 d)(\$ 31 e)(• 49 f)(• 376 g)(\$ 411 h)(\$ 395 i)(• 462 j)(\$ 475 l)(• 594 m)(# 93		c) 8 024

Número das parcelas	Nomes e moradas dos proprietários e outros interessados	Referências				Denominação e confrontações do prédio e confrontações da parcela a expropriar	Áreas (metros quadrados)							
		Matriz		Registo predial			Do prédio		Da parcela a expropriar			Sobran-tes	Restantes	
		Rústica	Urbana	Descrição ou ficha	Inscrições		Cadastro	Registo predial	Auto-estrada	Restabelecimentos	Acessos e valas			
3	Angélica Augusta, Benavente.		Artigo 4739.º			Subparcela: Norte: Maria Helena Brito de Almeida. Sul: António Calheiros Lopes. Nascente: estrada nacional n.º 118. Poente: Maria Helena Brito de Almeida. Prédio: Poente: estrada nacional n.º 118. Parcela: Nascente: Angélica Augusta. Poente: estrada nacional n.º 118.								
4	Possível interessado — Armino dos Santos Aparício, Rua do Agricultor, lote 5, Foros de Salvaterra, Salvaterra de Magos. Titular da inscrição predial — Sezinando Alves Simões, Rua de Cândido de Oliveira, lote A-9, 1.º, esquerdo, Samora Correia.	Artigo 15, secção CQ (parte).		2376 de Benavente.	G-1		7 280		125		b)(●) 110		a) 7 045	
5	António Mendes Lopes, Rua de 24 de Julho, Fazendas de Almeirim, Almeirim. Credores hipotecários: BCI — Banco de Comércio e Indústria, S. A., sede. Belgravia Investments Corporation, Ltd, 229, Nether, Street, London, NS, 1NT, Reino Unido.	Artigo 15, secção CQ, (parte). Artigo 4, secção CQ.		952 de Benavente.	G-4 C-1 C-2		314 000	(&) 44 371 1)(*) 5 848		2)(*) 7 707	e)(\$) 4 173 f)(\$) 4 230 g)(●) 1 600 h)(●) 3 484		a) 27 310 b) 94 623 c)(*) 6 466 d)(*) 3 412	

Número das parcelas	Nomes e moradas dos proprietários e outros interessados	Referências				Denominação e confrontações do prédio e confrontações da parcela a expropriar	Áreas (metros quadrados)						
		Matriz		Registo predial			Do prédio		Da parcela a expropriar			Sobran-tes	Restantes
		Rústica	Urbana	Descrição ou ficha	Inscrições		Cadastró	Registo predial	Auto-estrada	Restabelecimentos	Acessos e valas		
5/1	Câmara Municipal de Benavente.	Artigo 15, secção CQ (parte)						312		a) 104			

(●) Aumento de área de expropriações.

(#) Área dispensável.

(&) Área alterada.

(\$) Alteração do uso.

(*) Áreas transportadas do desenho C3B2-E-201-13-02.

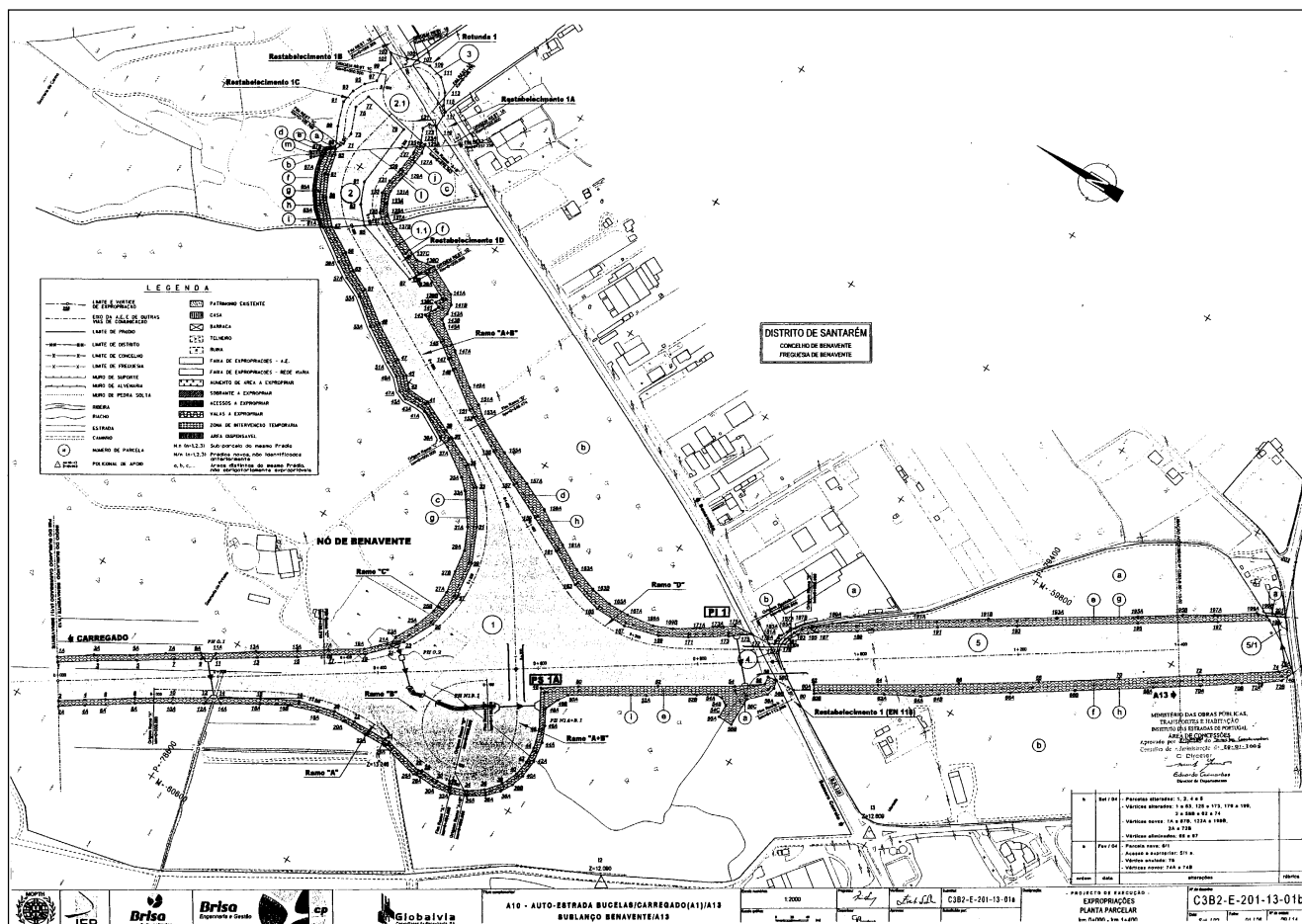

Despacho n.º 7011/2005 (2.ª série). — Por se tornar necessário renovar as declarações de utilidade pública publicadas no *Diário da República*, 2.ª série, n.ºs 83, de 9 de Abril de 2002, e 85, de 10 de Abril de 2003, e nos termos do disposto na alínea *a*) do n.º 1 do artigo 14.º e do n.º 2 do artigo 15.º do Código das Expropriações, aprovado pela Lei n.º 168/99, de 18 de Setembro, atentos os despachos do Secretário de Estado das Obras Públicas de 6 de Março de 2002 e 11 de Março de 2003, que aprovaram, respectivamente, as plantas parcelares N1A1.E.202.13.02b e N1A1.E.202.13.04c e os mapas de áreas relativos à A 1 — sublanço Sacavém-Alverca, declaro, no uso da competência que me foi delegada pelo Ministro das Obras Públicas, Transportes e Comunicações, ao abrigo do artigo 161.º do Estatuto das Estradas Nacionais, aprovado pela Lei n.º 2037, de 19 de Agosto de 1949, a utilidade pública, com carácter de urgência, da expropriação das parcelas de terreno necessárias à construção deste sublanço, abaixo

identificadas com os elementos constantes da descrição predial e da inscrição matricial dos direitos e ónus que sobre elas incidem e os nomes dos respectivos titulares.

Mais declaro autorizar a BRISA a tomar posse administrativa das mencionadas parcelas, assinaladas nas plantas anexas, com vista à rápida conclusão dos trabalhos, sendo que a urgência das expropriações se louva no interesse público de que as obras projectadas sejam executadas o mais rapidamente possível.

Os encargos com as expropriações em causa encontram-se caucionados pela BRISA — Auto-Estradas de Portugal, S. A., nos termos do disposto no n.º 2 do artigo 12.º do Código das Expropriações.

1 de Março de 2005. — O Secretário de Estado Adjunto e das Obras Públicas, *Jorge Fernando Magalhães da Costa*.